



УПРАВЛЕНИЕ ФЕДЕРАЛЬНОЙ СЛУЖБЫ  
ИСПОЛНЕНИЯ НАКАЗАНИЙ  
ФЕДЕРАЛЬНОЕ КАЗЕННОЕ  
УЧРЕЖДЕНИЕ ЦЕНТР  
ИНЖЕНЕРНО-ТЕХНИЧЕСКОГО  
ОБЕСПЕЧЕНИЯ И ВООРУЖЕНИЯ  
(ФКУ ЦИТОВ УФСИН РОССИИ  
ПО ХАНТЫ-МАНСИЙСКОМУ АВТОНОМНОМУ  
ОКРУГУ – ЮГРЕ)

Югорская ул., 3/3, г. Сургут, 628401  
тел. (3462) 21-95-17  
факс (3462) 21-95-30

[fkucitov@86.fsin.gov.ru](mailto:fkucitov@86.fsin.gov.ru)

19.10.2023 № исх-80/ТО/52/5-621

На № \_\_\_\_\_

Руководителям  
учебных заведений

Уважаемый Руководитель!

ФКУ ЦИТОВ УФСИН России по Ханты-Мансийскому автономному округу – Югре приглашает выпускников 11 классов для поступления в ведомственные образовательные учреждения высшего профессионального образования ФСИН России с последующим трудоустройством.

Весь период обучения курсанты обеспечиваются:

- бесплатным форменным обмундированием;
- бесплатным питанием;
- бесплатным проживанием;
- льготами и гарантиями сотрудников ФСИН России;
- ежемесячным денежным довольствием от 13 тыс. рублей.

Преимущества:

- гарантировано трудоустройство и стабильное денежное содержание по окончании учебы;
- после окончания образовательной организации ФСИН России выпускникам присваивается специальное звание «лейтенант внутренней службы»;
- во время вступительных испытаний иногородним абитуриентам, поступающим на очную форму обучения предоставляется общежитие (с питанием);
- период очного обучения засчитывается в стаж службы;
- после окончания образовательной организации ФСИН России молодому специалисту выплачивается единовременное пособие на обзаведение имуществом первой необходимости, денежная компенсация за наем (поднаем) жилых помещений;
- после 10 лет службы наступает право на предоставление единовременной социальной выплаты для приобретения или строительства жилого помещения, в случае, если сотрудник будет признан нуждающимся в улучшении жилищных условий;

- бдительный контроль со стороны преподавателей и руководства ВУЗов. Приучение к распорядку дня, дисциплине, ответственности, культуре поведения, этикету.

Перечень учебных заведений:

ФКОУ ВО Владимирский юридический институт ФСИН России	40.05.02 специалитет Правоохранительная деятельность Оперативно-розыскная деятельность (мужчины)
ФКОУ ВО Пермский институт ФСИН России	40.03.01 бакалавриат Юриспруденция Организация режима в УИС (мужчины)
	40.03.01 бакалавриат Юриспруденция Организация исполнения наказаний, не связанных с изоляцией осужденных от общества (мужчины, женщины)
ФКОУ ВО Самарский юридический институт ФСИН России	40.03.01 бакалавриат Юриспруденция Организация охраны и конвоирования в УИС (мужчины)
ФКОУ ВО Академия права и управления ФСИН России	37.05.02 специалитет Психология служебной деятельности Пенитенциарная психология (мужчины, женщины)
ФКОУ ВО Вологодский институт права и экономики ФСИН России	39.03.02 бакалавриат Социальная работа Пробация (мужчины, женщины)

Для получения направления на поступление в ВУЗЫ ФСИН России необходимо обратиться в ФКУ ЦИТОВ УФСИН РОССИИ ПО ХАНТЫ-МАНСИЙСКОМУ АВТОНОМНОМУ ОКРУГУ – ЮГРЕ, по адресу: Г. СУРГУТ, УЛ. ЮГОРСКАЯ, Д. 3/3 (тел.: 89324381743, 21-95-31, 21-95-32).

Приложение: слайд.

С уважением,

Начальник  
полковник внутренней службы

Исп. Сафаргулов И.Т.  
Тел. 8(3462) 21-95-32

А.В. Демчук

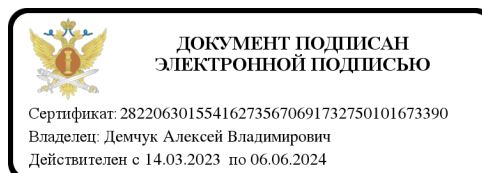

(Документ создан в электронной форме в Федеральном казенном учреждении "Центр



Получение высшего образования  
в образовательных организациях  
ФСИН России



# Преимущества обучения в ВУЗах ФСИН России:

## Преимущества обучения!

- - бесплатное высшее образование;
- - бесплатное питание, проживание, обмундирование;
- - денежное довольствие от 13 до 25 тысяч рублей в месяц;
- - гарантировано трудоустройство и стабильное денежное содержание по окончании учебы;
- - после окончания образовательной организации ФСИН России выпускникам присваивается специальное звание «лейтенант внутренней службы»;
- - во время вступительных испытаний иногородним абитуриентам, поступающим на очную форму обучения предоставляется общежитие (с питанием);
- период очного обучения засчитывается в стаж службы;
- - после окончания образовательной организации ФСИН России молодому специалисту выплачивается единовременное пособие на обзаведение имуществом первой необходимости, денежная компенсация за наем (поднаем) жилых помещений;
- - после 10 лет службы наступает право на предоставление единовременной социальной выплаты для приобретения или строительства жилого помещения, в случае, если сотрудник будет признан нуждающимся в улучшении жилищных условий.



## Внимание родителей будущих курсантов!

- - ваши дети будут находиться под бдительным контролем со стороны преподавателей и руководства ВУЗов. Их приучат к распорядку дня, дисциплине, ответственности, культуре поведения, этикету.



# Ограничения в приеме на обучение!

## Кто может поступить на обучение?

- - для обучения на бюджетных местах принимаются только граждане Российской Федерации, в возрасте до 25 лет, которые имеют среднее общее или среднее профессиональное образование, а также те, кто уже отслужил в рядах Вооруженных Сил Российской Федерации, способные по своим личным и деловым качествам, физической подготовке и состоянию здоровья к службе в правоохранительных органах.

## Какие ограничения в приеме на обучение?

- - признан не годным по состоянию здоровья;
- - возраст до 25 лет;
- - не имеет соответствующего образования (среднего общего, среднего профессионального);
- - имел или имеет судимость;
- - характеризуется отрицательно по месту учебы и жительства.



# Места, выделенные в 2024 году для ХМАО



Учебное заведение	Специализация	Количество мест
<b>ОЧНАЯ ФОРМА ОБУЧЕНИЯ</b>		
ФКОУ ВО Владимирский юридический институт ФСИН России	40.05.02 специалитет Правоохранительная деятельность Оперативно-розыскная деятельность (мужчины)	1
ФКОУ ВО Пермский институт ФСИН России	40.03.01 бакалавриат Юриспруденция Организация режима в УИС (мужчины)	1
	40.03.01 бакалавриат Юриспруденция Организация исполнения наказаний, не связанных с изоляцией осужденных от общества (мужчины, женщины)	3
ФКОУ ВО Самарский юридический институт ФСИН России	40.03.01 бакалавриат Юриспруденция Организация охраны и конвоирования в УИС (мужчины)	1
ФКОУ ВО Академия права и управления ФСИН России	37.05.02 специалитет Психология служебной деятельности Пенитенциарная психология (мужчины, женщины)	1
ФКОУ ВО Вологодский институт права и экономики ФСИН России	39.03.02 бакалавриат Социальная работа Пробация (мужчины, женщины)	1
<b>ВСЕГО</b>		<b>8</b>



# Хочу получить высшее образование в ведомственном ВУЗе ФСИН России ! Когда и с чего начать?

## Как узнать о ВУЗЕ больше?

Образовательные организации ФСИН России реализуют широкий спектр образовательных программ в области юриспруденции, психологии, экономики, информационной безопасности, информационных и телекоммуникационных систем, кинологии по всем уровням высшего образования (программам бакалавриата, специалитета, магистратуры, адъюнктуры).

С подробной информацией об образовательных организациях ФСИН России можно ознакомиться на официальном сайте УФСИН России по Ханты-Мансийскому автономному округу –Югре по ссылке <https://86.fsin.gov.ru/> в разделе «Служба в УИС» - ВУЗы ФСИН России

Ознакомиться с условиями поступления и обучения в ВУЗах, сроках обучения и необходимых для поступления ЕГЭ можно узнать на официальных сайтах ВУЗов ФСИН России (раздел ПОСТУПАЮЩЕМУ).





# Определились в выборе ВУЗА ! Что дальше ?

## Для поступления необходимо!

- 1. Обратиться в ФКУ ЦИТОВ УФСИН России по Ханты-Мансийскому автономному округу – Югре с вопросом о поступлении (в управление либо в учреждения УФСИН, список подведомственных учреждений размещен на официальном сайте УФСИН).
- 2. Пройти предварительное собеседование по вопросам поступления с кадровым специалистом, психологом.
- 3. Написать заявление на поступление.
- 4. В установленные образовательной организацией сроки определиться с выбором ЕГЭ необходимым для поступления по выбранной специальности.
- 5. Пройти предварительную военно-врачебную комиссию состояния здоровья и профессионально-психологический отбор, в том числе специальное психофизиологическое исследование с использованием полиграфа (детектора лжи).
- 6. Сдать нормативы по физической подготовке (не ниже оценки «Удовлетворительно»)







# Определились в выборе ВУЗА ! Что дальше ?

Для поступления необходимо!

- 7. Успешно сдать ЕГЭ с результатами не ниже установленных минимумов (для тех кто поступает по результатам ЕГЭ).
  - Обществознание – 42 балла,
  - Биология – 36 баллов,
  - История – 32 балла,
  - Русский язык – 36 баллов
  - Математика (профиль) – 27 баллов
  - Физика – 36 баллов
- 8. Постоянно находиться в контакте с сотрудником кадрового подразделения в части контроля прохождения военно-врачебной комиссии, формирования личного дела и отправки его в образовательную организацию.





# Подготовка документов!

## Какие документы необходимо предоставить?

Для формирования личного дела необходимо предоставить следующие документы:

- - свидетельство о рождении
- - паспорт
- - удостоверение гражданина подлежащего призыву на военную службу (военный билет)
- - трудовая книжка
- - СНИЛС (страховое свидетельство государственного пенсионного страхования)
- - полис обязательного медицинского страхования
- - документы, подтверждающие особые права на поступление и начисление баллов за индивидуальные достижения
- - документы об образовании
- - справка об отсутствии медицинских противопоказаний для работы со сведениями, составляющими государственную тайну, по форме, утвержденной приказом Минздравсоцразвития России от 26.08.2011 № 989 н.
- - выписка из книги протокола заседаний призывной комиссии
- - медицинские карты (история развития ребенка с рождения)

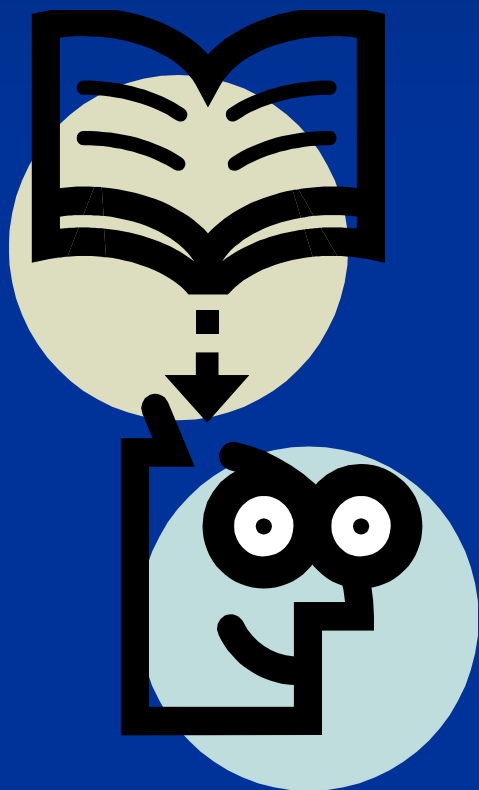



# Прохождение медицинских специалистов по месту жительства, прохождение ЦПД и Полиграфа

## *Какой порядок прохождения медицинских специалистов по месту жительства?*

1. Перед прохождением ВВК (Военно-врачебной комиссии) кандидат на обучение проходит медицинских специалистов в медицинской организации по месту жительства.
2. Перечень медицинских специалистов необходимых для прохождения выдается кадровым подразделением (управления, учреждения).
3. Прохождение специалистов осуществляется самостоятельно в установленные кадровым подразделением сроки.
4. Результаты проверки (анализы, справки) предоставляются секретарю ВВК. Справка об отсутствии медицинских показаний для работы со сведениями составляющими государственную тайну предоставляется в кадровое подразделение.

## *Порядок прохождения психофизиологической диагностики:*

1. В установленные кадровым подразделением сроки кандидату на обучение необходимо пройти психофизиологическую диагностику
2. Психофизиологическая диагностика кандидата проводится специалистами МСЧ по предварительной записи в кадровом подразделении.
3. При себе иметь:
  - документ, удостоверяющий личность, -военный билет (приписное удостоверение),
  - направление на тестирование, выданное отделом кадров, - фотографию 3×4 (1шт.)
  - шариковую ручку
4. Результаты диагностики предоставляются секретарю ВВК.





# Прохождение медицинских специалистов по месту жительства, прохождение ЦПД и Полиграфа

*Порядок прохождения специального психофизиологического исследования с использованием полиграфа (детектора лжи).*



1. В установленные кадровым подразделением сроки кандидату на обучение необходимо пройти психофизиологическую диагностику (детектор лжи)
2. Психофизиологическая диагностика кандидата проводится специалистами МСЧ по предварительной записи в кадровом подразделении.
3. При себе иметь:
  - задание (направление) на проведение исследования;
  - служебную характеристику;
  - психологическую характеристику.
4. Лицу, подлежащему обследованию, необходимо исключить накануне исследования тяжелые физические или психические нагрузки, употребление алкогольных напитков, психотропных веществ, а также фармакологических препаратов, влияющих на деятельность сердечнососудистой и дыхательной систем.
4. Результаты диагностики предоставляются секретарю ВВК.



# Прохождение ВВК

Предварительное медицинское освидетельствование является этапом отбора кандидатов на обучение и проводится до прибытия в институт.



Для успешного прохождения Военно-врачебной комиссии :

- В отделе кадров вместе с направлением на ВВК **выдается Перечень документов**, для прохождения военно-врачебной комиссии. В Перечне указаны те документы, которые Вы должны предоставить в полном объеме по прибытию на ВВК.
- Для прохождения ВВК в обязательном порядке предоставляется амбулаторная карта с детства, а все выписки и справки должны быть заверены личной печатью врача и печатью лечебного учреждения!!! Сертификат о профилактических прививках, результаты рентгенологических и иных исследований (снимки, пленки, ЭКГ и их описания).
- Если в военном билете (приписном удостоверении) указана категория годности «Б» - годен с незначительными ограничениями», то обязательно на ВВК предоставляется выписка из протокола военно-врачебной комиссии военкомата по месту воинского учета.



# Прохождение ВВК



- На бланках результатов Ваших анализов и других исследованиях должны быть печати тех медицинских учреждений, где Вы сдавали анализы или проходили исследования. **В случае** если Вы сдаете анализы или проходите исследования в частных медицинских учреждениях, то вместе с результатами необходимо предоставить копию лицензии этого учреждения на право выполнять такого рода исследования!!!
- По результатам освидетельствования для уточнения диагноза Вы можете быть направлены на амбулаторное или стационарное обследование в медицинские организации государственной или муниципальной систем здравоохранения.
- **Помните**, что если Вы предоставите на ВВК все документы, собранные и правильно оформленные в соответствии с Перечнем, а при прохождении ВВК будете внимательны и собраны, то Вы обязательно успешно и в короткие сроки пройдете освидетельствование!!!



# Экзамен по физической ПОДГОТОВКЕ

## Нормативы для определения физической подготовленности абитуриентов

N п/ п	Наименование упражнений	Кандидаты на учебу					
		из числа гражданской молодежи, не служившей в армии			из числа сотрудников УИС и гражданской молодежи, отслужившей в армии		
		отлич но	хоро шо	удовле тв.	отлично	хорошо	удовлетв.
<b>Мужчины</b>							
1.	Бег 100 м (с)	14.0	14.5	15.0	13.1	13.6	14.2
2.	Подтягивание на перекладине (кол- во раз)	11	9	7	14	12	10
3.	Бег (кросс) 3000 м (мин., с)	12.05	12.45	13.25	11.40	11.55	12.20
<b>Женщины</b>							
1.	Бег 100 м (с)	17.0	17.5	18.0	16.0	16.8	17.4
2.	Комплексное силовое упражнение (кол- во раз за 1 мин.)	30	26	24	35	31	27
3.	Бег (кросс) 1000 м (мин., с)	4.35	4.55	5.15	4.15	4.30	4.45

### Примечания:

1. Экзамен по физической подготовке засчитывается при условии выполнения абитуриентом трех нормативов, определяемых предметной комиссией.
2. При выполнении трех упражнений выставляется оценка: "отлично" (если получены - 5, 5, 5; 5, 5, 4), "хорошо" (если получены - 5, 4, 4; 4, 4, 4; 5, 5, 3; 5, 4, 3; 4, 4, 3), "удовлетворительно" (если получены - 3, 3, 3; 4, 3, 3; 5, 3, 3).

- Кандидаты на обучение, успешно прошедшие ВВК и ЦПД, в соответствии с приказом Минюста России от 12.11.2001 № 301, сдают нормативы по физической подготовке. Прием нормативов осуществляют сотрудниками отдела кадров учреждений УФСИН России по Ханты-Мансийскому автономному округу – Югре





# Сдача ЕГЭ

*Порядок сдачи ЕГЭ, результаты, предоставление информации*



- Лица, имеющие только среднее общее образование, могут поступать в образовательные организации только по результатам ЕГЭ. Результаты ЕГЭ действительны 4 года, следующих за годом их получения.
- Все выпускники прошлых лет (до 2024 года) должны принять участие в ЕГЭ по месту жительства в досрочный период (апрель 2024 года) самостоятельно подав соответствующее заявление в местные органы управления образования до 01.02.2024.
- В случае, если кандидат на обучение не подал заявление на сдачу ЕГЭ по нужному предмету до 01.02.2024, ему необходимо обратиться не позднее 2-х недель до дня проведения соответствующего ЕГЭ в Государственную экзаменационную комиссию субъекта Российской Федерации по месту жительства с мотивированным заявлением о допуске ЕГЭ по нужному предмету.
- В заявлении необходимо указать обстоятельства (объективного характера), препятствовавшие своевременной записи на ЕГЭ.
- Лица, имеющие профессиональное образование, могут поступать по результатам внутренних вступительных испытаний.
- **ВНИМАНИЕ!** Если Вы обладатель диплома о профессиональном образовании и имеете результаты ЕГЭ, то можно использовать результаты ЕГЭ в качестве результатов вступительных испытаний.





# Убытие в институт

## *Порядок убытия в институт, сдача дополнительного экзамена*

- Прибыть в образовательную организацию в установленные сроки для регистрации, окончательного медицинского освидетельствования состояния здоровья и сдачи дополнительного вступительного испытания.
- ВАЖНО! При регистрации абитуриенты должны иметь при себе оригинал паспорта, оригинал или заверенную копию документа об образовании, оригинал удостоверения гражданина, подлежащего призыву на военную службу (для юношей).
- Сдать дополнительное вступительное испытание по профильному предмету.
- Ожидать решения приемной комиссии.
- ВНИМАНИЕ! Положительное решение приемной комиссии о зачислении возможно только при наличии оригинала документа об образовании.
- С момента объявления приказа о зачислении курсанты приступают к прохождению службы в УИС и обеспечиваются всеми видами довольствия в установленном порядке.

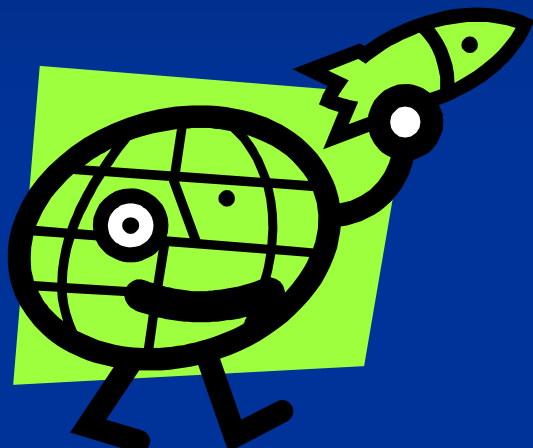



# Зачисление на обучение

## *Порядок зачисления на обучение*

*По результатам приема документов и вступительных испытаний образовательная организация формирует и размещает на официальном сайте и информационном стенде списки поступающих по каждому конкурсу.*

***ВНИМАНИЕ!** Положительное решение приемной комиссии о зачислении возможно только при наличии **оригинала** документа об образовании.*

*В случае зачисления с 1 по 31 августа у курсантов 1 курса проводится специальное первоначальное обучение («курс молодого бойца»).*

***ВАЖНО!** С 1 августа зачисленные курсанты приступают к прохождению службы в УИС и обеспечиваются всеми видами довольствия в установленном порядке.*

